

감정평가서

Appraisal Report

감정평가서번호	D42412-J-0501
건명	대구광역시 수성구 두산동 207-5 외 제이2078타워 제10층 제1001호 소재 부동산 감정평가
의뢰인	합천새남부농업협동조합 쌍백지점장

이 감정평가서는 감정평가 의뢰목적 외의 목적에 사용하거나 타인(의뢰인 또는
제출처가 아닌 자)이 사용할 수 없을 뿐 아니라 복사, 개작(改作), 전재(轉載)할 수
없으며 이로 인한 결과에 대하여 감정평가법인등은 책임을 지지 않습니다.

 (주)태평양감정평가법인 경남지사
Pacific Appraisal Co., Ltd



경상남도 창원시 성산구 비음로45번길 6-4, 2층(사파동)

대표전화 : 055-237-7888 FAX : 055-237-5888

대 상 물 건 현 황

건 명	대구광역시 수성구 두산동 207-5 외 제이2078타워 제10층 제1001호 소재 부동산 감정평가
소 재 지	대구광역시 수성구 두산동 207-5 외 제이2078타워 제10층 제1001호



(구 분 건 물) 감 정 평 가 표

본인은 감정평가에 관한 법규를 준수하고 감정평가이론에 따라 성실하고 공정하게 이 감정평가서를 작성하였기에 서명날인합니다.

감 정 평 가 사

(황 성 호)

(주)태평양감정평가법인 경남지사

지 사 장

황

성

호



(인)

이

수

만



(서명 또는 인)

감정평가액	일십일억일천만원정 (₩1,110,000,000.-)					
의 례 인	합천새남부농업협동조합 쌍백지점장		감정평가목적	공매		
제 출 처	합천새남부농업협동조합 쌍백지점		기 준 가 치	시장가치		
소 유 자 (대상업체명)	수탁자: 우리자산신탁주식회사		감정평가조건	-		
목록표시근거	등기사항전부증명서 등		기 준 시 점	조 사 기 간	작 성 일	
기타 참고사항	-		2024. 12. 10	2024. 12. 10	2024. 12. 10	
감 정 평 가 내 용	공부(公簿)(의뢰)		사 정		감 정 평 가 액	
	종 별	면적(m ²) 또는 수량	종 별	면적(m ²) 또는 수량	단 가	금 액
	구분건물	1개	구분건물	1개	-	1,110,000,000
			이	하 여 백		
	합 계					₩1,110,000,000
심 사 확 인	본인은 이 감정평가서에 제시된 자료를 기준으로 성실하고 공정하게 심사한 결과 이 감정평가 내용이 타당하다고 인정하므로 이에 서명날인합니다.					
	심 사 자 : 감 정 평 가 사		이	수	호	(인)



(구 분 건 물) 감 정 평 가 명 세 표

페이지 : 1

일련 번호	소재지	지 번	지 목 및 용 도	용도지역 및 구 조	면 적 (㎡)		감정평가액	비 고
					공 부	사 정		
	대구광역시 수성구 두산동	207-5 207-8 제이2078 타워	제1종 근린생활 시설	철근콘크리트구조 (철근)콘크리트지붕 지하2층및지상10층				
	[도로명주소] 대구광역시 수성구 동대구로3길 3			지2층	427.7985			
				지1층	641.04			
				1층	447.9907			
				1층	61.3313			
				2층	519.2832			
				3층	519.2832			
				4층	385.9766			
				4층	133.3066			
				5층	519.2832			
				6층	519.2832			
				7층	455.3457			
				7층	63.9375			
				8층	519.2832			
				9층	519.2832			
				10층	264.67			

(구 분 건 물) 감 정 평 가 명 세 표

페이지 : 2

일련 번호	소재지	지 번	지 목 및 용 도	용도지역 및 구 조	면 적 (㎡)		감정평가액	비 고
					공 부	사 정		
1	대구광역시 수성구 두산동	207-5	대		651			
2	"	207-8	대		280.9			
가			(내)					
			철근콘크리트구조					
			제10층 제1001호		122.56	122.56	1,110,000,000	집합건축물
					28.4266			대장상공용
			1,2소유권대지권		-----	28.4266		면적포함:
					931.9			182.9347㎡
						토지·건물	배분내역	
						토 지 :	222,000,000	
						건 물 :	888,000,000	
	합 계						₩1,110,000,000.-	
				이 하 여 백				

감정평가액의 산출근거 및 결정 의견

I. 감정평가 개요

1. 감정평가 목적

본건은 대구광역시 수성구 두산동 “지상철3호선 수성못역” 서측 인근에 소재하는 부동산(구분건물)에 대한 공매 목적의 감정평가입니다.

2. 감정평가 기준 및 근거

본건은 「감정평가 및 감정평가사에 관한 법률」, 「감정평가에 관한 규칙」, 「감정평가 실무기준」 등 감정평가관계법규와 감정평가 이론에 근거하여 감정평가하였습니다.

3. 기준가치 및 감정평가조건

3.1. 기준가치 결정 및 그 이유

「감정평가에 관한 규칙」 제5조 제1항에 따라 대상물건에 대한 감정평가액은 시장가치를 기준으로 결정하였습니다. “시장가치”란 대상물건이 통상적인 시장에서 충분한 기간 동안 거래를 위하여 공개된 후 그 대상물건의 내용에 정통한 당사자 사이에 신중하고 자발적인 거래가 있을 경우 성립될 가능성이 가장 높다고 인정되는 대상물건의 가액을 말합니다.

3.2. 감정평가 조건에 대한 검토

감정평가 조건은 없습니다.



감정평가액의 산출근거 및 결정 의견

4. 감정평가방법의 선정

4.1. 감정평가 관련 규정의 검토

■ 「감정평가에 관한 규칙」 제7조(개별물건기준 원칙 등)

- ① 감정평가는 대상물건마다 개별로 하여야 한다.
- ② 둘 이상의 대상물건이 일체로 거래되거나 대상물건 상호 간에 용도상 불가분의 관계가 있는 경우에는 일괄하여 감정평가할 수 있다.
- ③ 하나의 대상물건이라도 가치를 달리하는 부분은 이를 구분하여 감정평가할 수 있다.
- ④ 일체로 이용되고 있는 대상물건의 일부분에 대하여 감정평가하여야 할 특수한 목적이나 합리적인 이유가 있는 경우에는 그 부분에 대하여 감정평가할 수 있다.

■ 「감정평가에 관한 규칙」 제11조(감정평가방식)

1. 원가방식: 원가법 및 적산법 등 비용성의 원리에 기초한 감정평가방식
2. 비교방식: 거래사례비교법, 임대사례비교법 등 시장성의 원리에 기초한 감정평가방식 및 공시지가기준법
3. 수익방식: 수익환원법 및 수익분석법 등 수익성의 원리에 기초한 감정평가방식

■ 「감정평가에 관한 규칙」 제12조(감정평가방법의 적용 및 시산가액 조정)

- ① 감정평가법인 등은 제14조부터 제26조까지의 규정에서 대상물건별로 정한 감정평가방법(이하 "주된 방법"이라 한다)을 적용하여 감정평가하여야 한다. 다만, 주된 방법을 적용하는 것이 곤란하거나 부적절한 경우에는 다른 감정평가방법을 적용할 수 있다.
- ② 감정평가법인 등은 대상물건의 감정평가액을 결정하기 위하여 제1항에 따라 어느 하나의 감정평가방법을 적용하여 산정(算定)한 가액[이하 "시산가액(試算價額)"이라 한다]을 제11조 각 호의 감정평가방식 중 다른 감정평가방식에 속하는 하나 이상의 감정평가방법(이 경우 공시지가기준법과 그 밖의 비교방식에 속한 감정평가방법은 서로 다른 감정평가방식에 속한 것으로 본다)으로 산출한 시산가액과 비교하여 합리성을 검토하여야 한다. 다만, 대상물건의 특성 등으로 인하여 다른 감정평가방법을 적용하는 것이 곤란하거나 불필요한 경우에는 그러하지 아니하다.
- ③ 감정평가법인 등은 제2항에 따른 검토 결과 제1항에 따라 산출한 시산가액의 합리성이 없다고 판단되는 경우에는 주된 방법 및 다른 감정평가방법으로 산출한 시산가액을 조정하여 감정평가액을 결정할 수 있다.



감정평가액의 산출근거 및 결정 의견

■ 「감정평가에 관한 규칙」 제16조(토지와 건물의 일괄감정평가)

감정평가법인 등은 「집합건물의 소유 및 관리에 관한 법률」에 따른 구분소유권의 대상이 되는 건물부분과 그 대지사용권을 일괄하여 감정평가하는 경우 등 제7조 제2항에 따라 토지와 건물을 일괄하여 감정평가할 때에는 거래사례비교법을 적용하여야 한다. 이 경우 감정평가액은 합리적인 기준에 따라 토지가액과 건물가액으로 구분하여 표시할 수 있다.

■ 「집합건물의 소유 및 관리에 관한 법률」 제1조(건물의 구분소유)

1동의 건물 중 구조상 구분된 여러 개의 부분이 독립한 건물로서 사용될 수 있을 때에는 그 각 부분은 이 법에서 정하는 바에 따라 각각 소유권의 목적으로 할 수 있다.

4.2. 대상물건 감정평가방법의 선정

대상물건은 구분소유 부동산으로서, 「감정평가에 관한 규칙」 제12조 제1항 및 제16조에 따라 거래사례비교법을 적용하여 산정한 가액을 「감정평가에 관한 규칙」 제12조 제2항에 따라 다른 감정평가방식에 속하는 하나 이상의 감정평가방법으로 산정한 시산가액과 비교하여 합리성을 검토하여야 합니다. 다만, 대상물건은 대상물건의 특성 등으로 인하여 다른 감정평가방법을 적용하는 것이 곤란하거나 불필요한 경우에 해당하므로 「감정평가에 관한 규칙」 제12조 제2항 단서에 따라 주된 방법으로 산정한 시산가액의 합리성 검토는 생략하였습니다.

4.3. 일괄·구분·부분감정평가를 시행한 경우 그 이유 및 내용

대상물건은 구분소유 부동산으로서, 「감정평가에 관한 규칙」 제7조 제2항 및 제16조에 따라 「집합건물의 소유 및 관리에 관한 법률」에 따른 구분소유권의 대상이 되는 건물부분과 그 대지사용권을 일괄하여 감정평가하였습니다.

5. 기준시점 결정 및 이유

“기준시점”이란 대상물건의 감정평가액을 결정하는 기준이 되는 날짜를 말합니다. 기준시점은 「감정평가에 관한 규칙」 제9조 제2항에 의하여 가격조사를 완료한 날짜인 2024년 12월 10일입니다.



감정평가액의 산출근거 및 결정 의견

6. 실지조사 실시기간 및 내용

실지조사는 2024년 12월 10일에 실시하였습니다. 실지조사내용은 첨부 ‘호별배치도’ 및 ‘구분건물 감정평가 요항표’ 등을 참고하시기 바랍니다.

7. 그 밖의 사항

- 본건의 위치는 집합건축물대장상의 ‘건축물현황도’를 통해 확인하였습니다.
- 본건은 인접호인 1002호와의 경계 벽체가 없는 상태이니 참고 바랍니다.
- 구분소유건물은 구분건물과 대지사용권이 일체성을 가지며 일반적으로 이에 따라 분양 및 거래가 되므로 토지·건물의 구분평가는 합리적이지 않으나, 귀 요청(평가목적)에 따라 대상부동산의 평가가액을 토지가액과 건물가액으로 배분하여 구분건물 감정평가명세표상에 기재하였으니 업무에 참고하시기 바랍니다.



감정평가액의 산출근거 및 결정 의견

II. 대상물건 개요

1. 부동산

소	재	지	대구광역시 수성구 두산동 207-5 외		건 물 명	제이2078타워		
주	용	도	제1종근린생활시설		사용승인일	2023.03.31		
구		조	철근콘크리트구조 (철근)콘크리트지붕		층 수	지하 2층/지상 10층		
일련 번호	동·층·호		용 도	전유면적 (㎡)	공용면적 ¹⁾ (㎡)	전유+공용 (㎡)	전 용 률 (%)	대지권면적 (㎡)
가	제10층 제1001호		근린생활시설	122.56	60.3747	182.9347	67.00	28.4266

■ 공법상 제한사항

두산동 207-5: 근린상업지역, 제1종일반주거지역, 시가지경관지구(중심), 광로1류(폭 70m 이상)(접합), 소로1류(폭 10m~12m)(접합), 건축사육제한구역<건축분뇨의 관리 및 이용에 관한 법률>, 상대보호구역(두산초등학교)<교육환경 보호에 관한 법률>, <추가기재>(하천)은 건설과(666-2922 2991) 확인

두산동 207-8: 제1종일반주거지역, 소로1류(폭 10m~12m)(접합), 건축사육제한구역<건축분뇨의 관리 및 이용에 관한 법률>, 상대보호구역(두산초등학교)<교육환경 보호에 관한 법률>, <추가기재>(하천)은 건설과(666-2922 2991) 확인

2. 감정평가 시 고려할 필요가 있는 주변 상황

2.1. 공부와 실제가 상이한 경우 및 그 내용

본건은 공부와 현황이 일치하며, 물적동일성이 인정됩니다.

2.2. 대상물건을 감정평가에서 제외하는 경우 및 그 내용

해당사항 없습니다.

1) 공용면적은 집합건축물대장 전유부의 '주'에 해당하는 면적만 포함하였습니다.

감정평가액의 산출근거 및 결정 의견

III. 감정평가액 결정에 참고가 되는 자료

1. 거래사례

[단가: 원 미만 절사]

기호	소재지	명칭 동·층·호	용도	전유면적 (㎡)	거래일자 사용승인일	거래금액 (원)	단가 (원/전유㎡)
ㄱ	두산동 207-5 외	제이2078타워 제7호 제702호	근린생활시설	94.72	2024.05.22 2023.03.31	987,072,000	10,420,945
ㄴ	두산동 207-5 외	제이2078타워 제9층 제902호	근린생활시설	94.72	2024.01.03 2023.03.31	1,007,000,000	10,631,334
ㄷ	두산동 207-5 외	제이2078타워 제3층 제304호	근린생활시설	73.45	2023.05.30 2023.03.31	627,520,000	8,543,498

[출처: 등기사항전부증명서]

2. 감정평가사례

[단가: 원 미만 절사]

기호	소재지	명칭 동·층·호	용도	전유면적 (㎡)	기준시점 사용승인일	감정평가 목적	감정평가액 (원)	단가 (원/전유㎡)
a	두산동 207-5 외	제이2078타워 제2층제204호	근린생활시설	73.45	2024.10.08 2023.03.31	경매	889,000,000	12,103,471
b	두산동 207-5 외	제이2078타워 제4층 제402호	근린생활시설	94.72	2024.09.25 2023.03.31	경매	890,000,000	9,396,114
c	두산동 207-5 외	제이2078타워 제8층 제801호	근린생활시설	109.679	2024.06.10 2023.03.31	담보	964,000,000	8,789,285
d	두산동 207-5 외	제이2078타워 제9층 제901호	근린생활시설	109.679	2023.07.10 2023.03.31	담보	892,000,000	8,132,823

[출처: 한국감정평가사협회]

감정평가액의 산출근거 및 결정 의견

3. 인근지역 가격수준

주위환경	용도	층	가격수준(원/전유㎡)	비 고
노선 상가지대	근린생활시설	10	9,000,000 ~ 9,500,000 내외	-

4. 경매통계

용도별		대구 수성구 2023년 12월 ~ 2024년 11월				
구분	낙찰가			낙찰건		
	총감정가	총낙찰가	낙찰가율(%)	총건수	낙찰건수	낙찰률(%)
상가	14,084,968,060	10,477,856,888	74.4	74	12	16.2
근린상가	12,107,767,530	8,872,459,000	73.3	50	7	14.0

[출처:인포케어]

감정평가액의 산출근거 및 결정 의견

IV. 부동산 감정평가액 산출과정

1. 거래사례비교법의 적용

"거래사례비교법"이란 대상물건과 가치형성요인이 같거나 비슷한 물건의 거래사례와 비교하여 대상 물건의 현황에 맞게 사정보정, 시점수정, 가치형성요인 비교 등의 과정을 거쳐 대상물건의 가액을 산정하는 감정평가방법을 말합니다. 비준가액이란 거래사례비교법에 따라 산정된 가액을 말합니다.

$$\text{비준가액} = \text{거래사례가격} \times \text{사정보정} \times \text{시점수정} \times \text{가치형성요인비교}$$

1.1. 거래사례 선정

1.1.1. 거래사례 선정 기준

- ① 거래사정이 정상이라고 인정되는 사례나 정상적인 것으로 보정이 가능한 사례
- ② 기준시점으로 시점수정이 가능한 사례
- ③ 대상물건과 위치적 유사성이나 물적 유사성이 있어 지역요인·개별요인 등 가치형성요인의 비교가 가능한 사례

1.1.2. 거래사례 선정

거래사례 선정 기준을 모두 충족하는 거래사례 중에서 대상물건의 감정평가에 가장 적절하다고 인정되는 다음의 거래사례를 선정하였습니다.

일련 번호	기호	소재지	명칭 동·층·호	용 도	전유면적 (㎡)	거래일자 사용승인일	거래금액 (원)	단가 (원/전유㎡)
가	ㄱ	두산동 207-5 외	제이2078타워 제7호 제702호	근린생활시설	94.72	2024.05.22 2023.03.31	987,072,000	10,420,945

감정평가액의 산출근거 및 결정 의견

1.2. 사정보정

“사정보정”이란 거래사례에 특수한 사정이나 개별적 동기가 반영되어 있거나 거래 당사자가 시장에 정통하지 않은 등 수집된 거래사례의 가격이 적절하지 못한 경우에 그러한 사정이 없었을 경우의 적절한 가격수준으로 정상화하는 것을 말합니다.

결 정 의 건	사정보정치
거래사례의 거래가격은 인근지역 가격수준을 참작할 때 정상적인 거래사례라고 판단되어 다음과 같이 결정하였습니다.	1.000

1.3. 시점수정

“시점수정”이란 거래사례의 거래시점과 대상물건의 기준시점이 불일치하여 가격수준의 변동이 있을 경우에 거래사례의 가격을 기준시점의 가격수준으로 적정화 하는 것을 말합니다. 시점수정은 대상물건의 지역 및 용도를 기준으로 한국부동산원 통계지수를 활용하여 산정하였으며, 조사·발표되지 아니한 시점의 지수는 기준시점에 가장 가까운 시점의 지수를 적용하였습니다.

1.3.1. 한국부동산원 통계지수

일련 번호	지 역	유 형	적용 통계지수
가	대구 수성	상업용	집합상가지역 : 대구 수성(24.05.22~24.12.10) 2016년 04분기 : 0.89 (2016년 04분기 자료)

1.3.2. 시점수정치 산정

[시점수정치: 소수점 여섯째 자리에서 반올림]

일련 번호	기 호	기 간	계 산 식	시점수정치
가	ㄱ	2024.05.22 ~ 2024.12.10	$(1+0.0089 \times 203 \div 92) \approx 1.01964$	1.01964

감정평가액의 산출근거 및 결정 의견

1.4. 가치형성요인 비교

“가치형성요인”이란 대상물건의 경제적 가치에 영향을 미치는 일반요인, 지역요인, 개별요인 등을 말합니다. “가치형성요인 비교”란 거래사례와 대상물건 간의 종별·유형별 특성에 따라 가치형성요인에 차이가 있는 경우에 이를 각각 비교하여 대상물건의 가치를 개별화·구체화하는 것을 말합니다.

1.4.1. 가치형성요인 비교항목 [상업용]

항 목	단지외부요인	단지내부요인	호별요인	기타요인
세 부 항 목	고객의 유동성과의 적합성	단지 내 주차의 편리성	층별 효용	기타 가치에 영향을 미치는 요인
	도심지 및 상업·업무시설과의 접근성	건물 전체의 공실률	향별 효용	
	대중교통의 편의성	건물의 관리상태 및 각종 설비의 유무	위치별 효용 (동별 및 라인별)	
	배후지의 크기	건물전체의 임대료 수준 및 임대비율	주출입구와의 거리	
	상가의 성숙도	건물의 구조 및 마감상태	에스컬레이터 및 엘리베이터와의 거리	
	차량이용의 편리성	건물의 규모 및 최고층수	전유부분의 면적 및 대지권의 크기	

1.4.2. 가치형성요인 비교치 산정

[가치형성요인 비교치: 소수점 넷째 자리에서 반올림]

일련 번호	기호	단지외부요인	단지내부요인	호별요인	기타요인	가치형성요인 비교치
가	ㄱ	1.00	1.00	0.85	1.00	0.850
사례대비 본건은 호별(층별, 위치별 효용 및 전유부분의 면적 등)에서 열세합니다.						

감정평가액의 산출근거 및 결정 의견

1.5. 거래사례비교법에 의한 시산가액

1.5.1. 적용단가

[적용단가: 원 미만 절사]

일련 번호	층·호	거래사례단가(원/㎡)	사정보정	시점수정	가치형성요인	적용단가(원/㎡)
가	제10층 제1001호	10,420,945	1.000	1.01964	0.850	9,031,770

1.5.2. 거래사례비교법에 의한 시산가액 산정

[비준가액: 유효숫자 셋째 자리 미만 반올림]

일련 번호	층·호	적용단가(원/㎡)	전유면적(㎡)	비준가액(원)
가	제10층 제1001호	9,031,770	122.56	1,110,000,000



감정평가액의 산출근거 및 결정 의견

V. 감정평가액 결정

1. 부동산 감정평가액 결정 및 결정 의견

거래사례, 감정평가사례, 인근지역의 가격수준 및 경매통계 등을 종합적으로 검토할 때, 거래사례비교법에 의한 시산가액의 합리성이 인정됩니다. 따라서 「감정평가에 관한 규칙」 제12조 및 제16조에 따라 거래사례비교법에 의한 시산가액을 대상물건의 감정평가액으로 결정하였습니다.

구 분	감정평가액(원)
구분건물	1,110,000,000
합 계	1,110,000,000

2. 대상물건 감정평가액 결정

구 분	감정평가액(원)
부동산	1,110,000,000
합 계	1,110,000,000

(구 분 건 물) 감 정 평 가 요 항 표

지 리 적 위 치	본건은 대구광역시 수성구 두산동 소재 "지상철3호선 수성못역" 서측 인근에 위치합니다.
주 위 환 경	본건 주위는 간선도로변 노선상가지대 등으로 제반 주위환경 보통입니다.
교 통 환 경	본건까지 차량 진출입 가능하며, 제반 교통여건은 무난합니다.
접 면 도 로	본건 동측으로 폭 약 21m, 북측으로 폭 약 10m 내외의 포장도로와 각각 접합니다.
지세 및 형상	인접지와 평탄한 2필 일단의 가장형 토지입니다.
토지이용계획 및 공법상제한사항	두산동 207-5 : 근린상업지역, 제1종일반주거지역, 시가지경관지구(중심), 광로1류(폭 70m 이상)(접합), 소로1류(폭 10m~12m)(접합), 가축사육제한구역<가축분뇨의 관리 및 이용에 관한 법률>, 상대보호구역(두산초등학교)<교육환경 보호에 관한 법률>, <추가기재>(하천)은 건설과[666-2922 2991] 확인 두산동 207-8 : 제1종일반주거지역, 소로1류(폭 10m~12m)(접합), 가축사육제한구역<가축분뇨의 관리 및 이용에 관한 법률>, 상대보호구역(두산초등학교)<교육환경 보호에 관한 법률>, <추가기재>(하천)은 건설과[666-2922 2991] 확인
건물 구조 및 마감재	철근콘크리트구조 (철근)콘크리트지붕 지하 2층 지상 10층 건물 내 제10층 제1001호로서, 외벽 : 인조석 및 몰탈위 페인트마감 등. 내벽 : 콘크리트 마감 등. 창호 : 샷시창호 마감 등.
이 용 상 태	제1종근린생활시설(현황:공실)으로 이용 중입니다.
부대설비 및 관리상태	건물내 전기, 소방설비, 승강기 및 주차설비 등이 있으며, 관리상태는 보통입니다.
임 대 관 계	미상입니다.
공부와의 차이	해당사항 없습니다.
그 밖의 사항	해당사항 없습니다.

광역 위 치 도

소재지

대구광역시 수성구 두산동 207-5 외 제이2078타워 제10층 제1001호

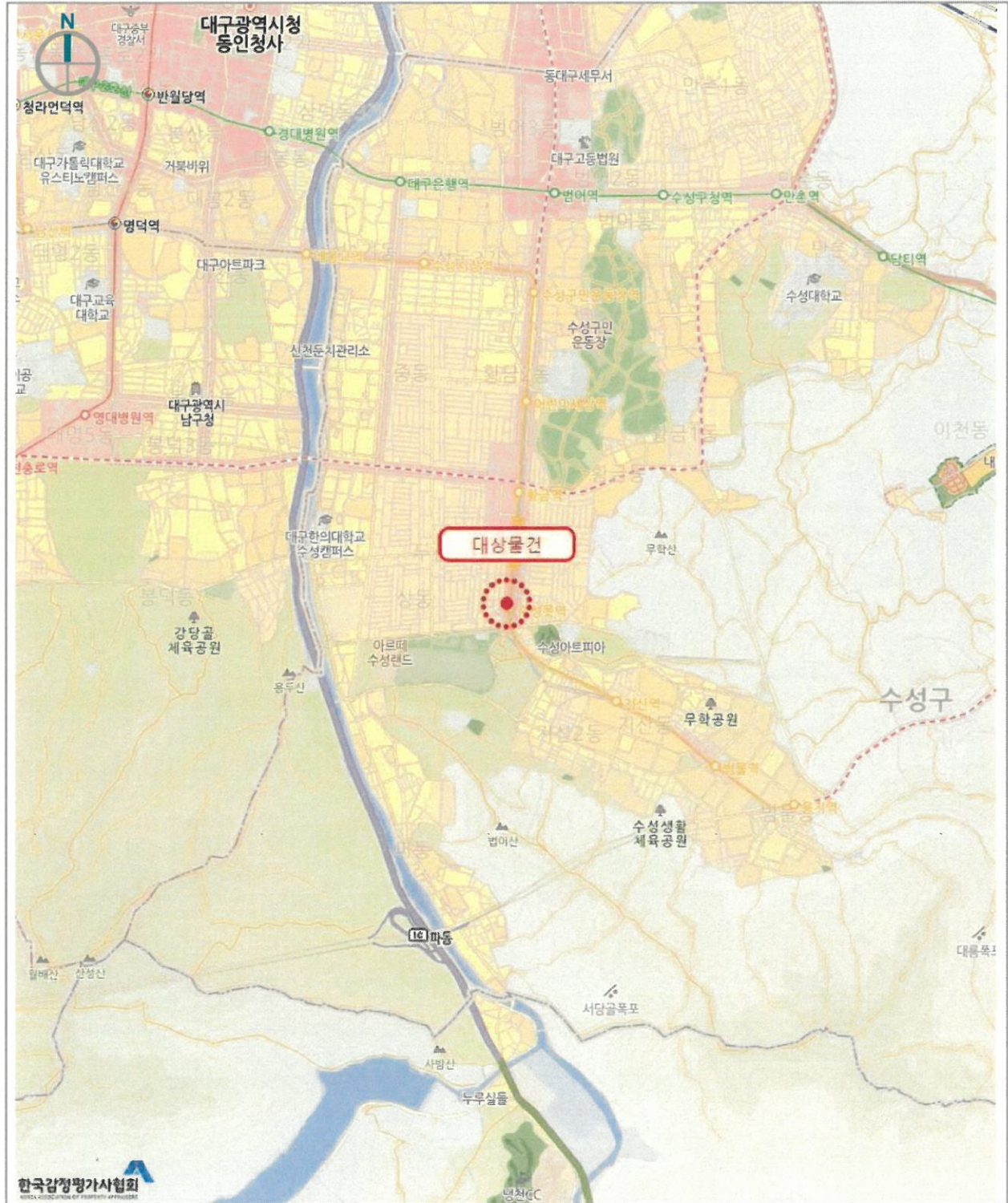

상 세 위 치 도

소재지

대구광역시 수성구 두산동 207-5 외 제이2078타워 제10층 제1001호

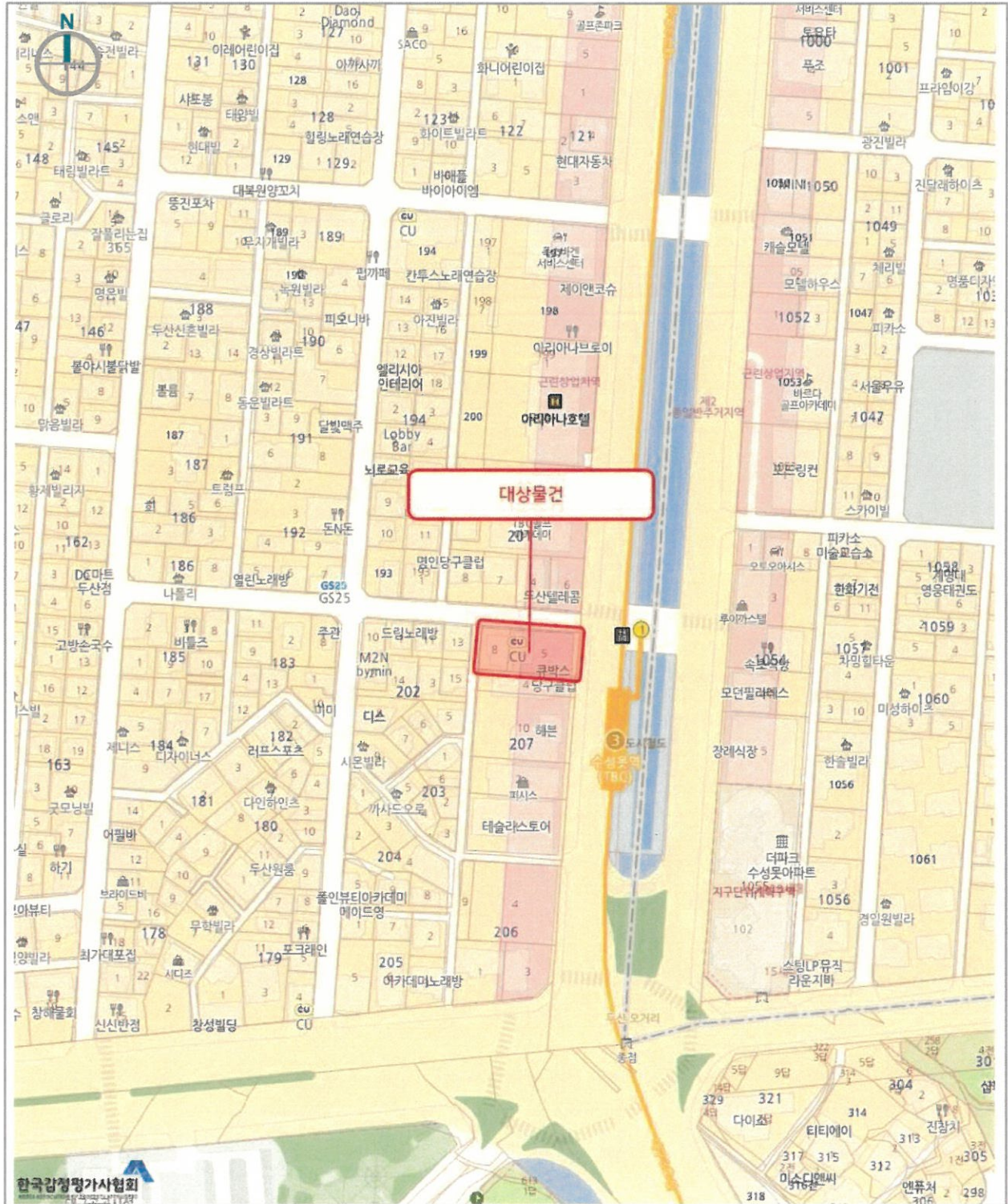

호 별 배 치 도



< 대구광역시 수성구 두산동 207-5 외 제이2078타워 제10층 제1001호 >

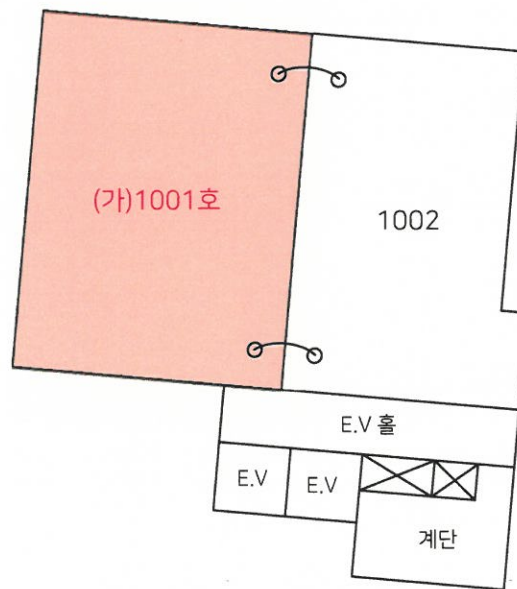

사 진 용 지



본건전경

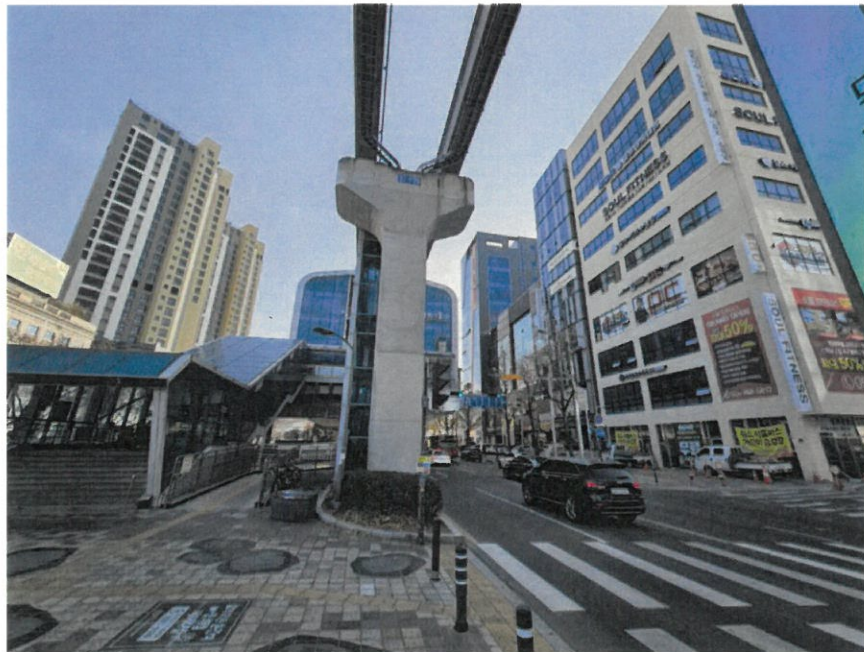

본건전경 및 주위환경

사 진 용 지



본건전경(후면지)

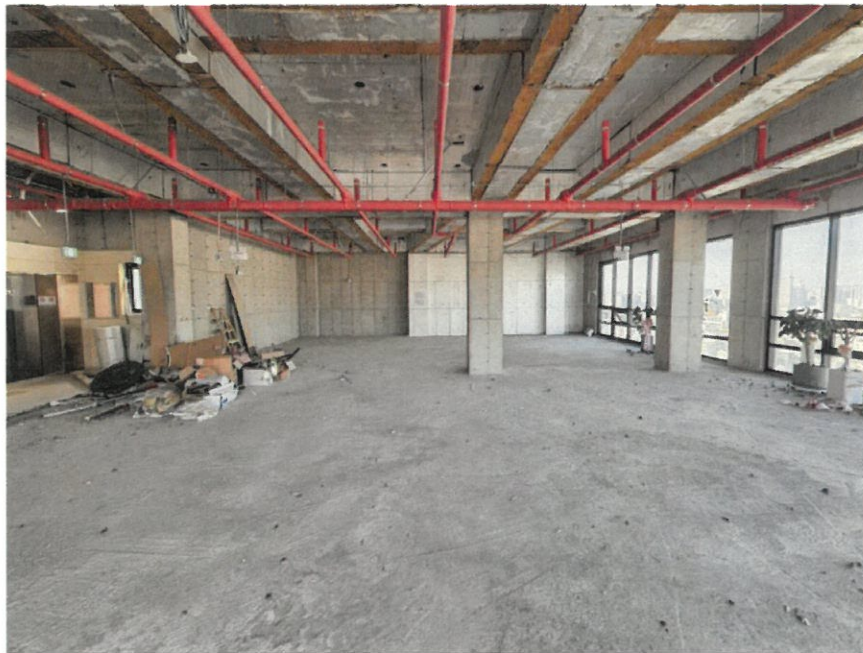

본건 내부

■ 건축물대장의 기재 및 관리 등에 관한 규칙 [별지 제5호서식]<개정 2023. 8. 1.>

집합건축물대장(전유부, 갑)

(2쪽 중 제1쪽)

건물ID		2220231502918629		고유번호		2726011100-3-02070005		명칭		J2078 TOWER 주건축물제1동		호명칭		1001											
대지위치				대구광역시 수성구 두산동				지번		207-5 외 1필지		도로명주소				대구광역시 수성구 동대구로3길 3 (두산동)									
전 유 부 분																소 유 자 현 황									
구분		층별		※구조		용도		면적(㎡)		성명(명칭)		주소		소유권 지분		변동일자									
										주인(법인)등록번호 (부동산등기용등록번호)						변동원인									
주		1001호		철근콘크리트구조		제2종근린생활시설(사무소)		122.56		우리자산신탁주식회사		서울특별시 강남구 테헤란로 301, 13층(역삼동)		1/1		2023.4.20.									
				-이하여백-						110111-2*****						소유권이전									
공 용 부 분												-이하여백-													
구분		층별		구조		용도		면적(㎡)				※ 이 건축물대장은 현소유자만 표시한 것입니다.													
주		1001호		철근콘크리트구조		계단, 홀, 복도		31.2094																	
주		1001호		철근콘크리트구조		주차장		16.8372																	
주		1001호		철근콘크리트구조		기계실, 전기실		12.3281																	
				-이하여백-																					

이 등(초)본은 건축물대장의 원본 내용과 틀림없음을 증명합니다.

발급일: 2025년 11월 12일

담당자: 두산동
전 화: 053-666-3836

대구광역시수성구청

※ 경계벽이 없는 구분점포의 경우에는 전유부분 구조란에 경계벽이 없음을 기재합니다.

(2쪽 중 제2쪽)

건물ID 2220231502918629		고유번호 2726011100-3-02070005		명칭 J2078 TOWER 주건축물제1동		호명칭 1001	
대지위치 대구광역시 수성구 두산동				지번 207-5 외 1필지		도로명주소 대구광역시 수성구 동대구로3길 3 (두산동)	
공 용 부 분					공동주택(아파트) 가 격 (단위: 원)		
구분	층별	구조	용도	면적(㎡)	기 준 일		공동주택(아파트)가격